

Soek jy 'n fantastiese tutor?

www.teachme2.com/matriek

basic education

Department:
Basic Education
REPUBLIC OF SOUTH AFRICA

NASIONALE SENIOR SERTIFIKAAT

GRAAD 12

MUSIEK V1

NOVEMBER 2021

NASIENRIGLYNE

PUNTE: 120

Hierdie nasienriglyne bestaan uit 31 bladsye.

AFDELING A: MUSIEKTEORIE (VERPLIGTEND)**(90 minute)**

Beantwoord VRAAG 1
EN VRAAG 2.1 OF 2.2 OF 2.3
EN VRAAG 3.1 OF 3.2
EN VRAAG 4.1 OF 4.2.

VRAAG 1**(25 minute)**

Bestudeer die uittreksel hieronder en beantwoord die vrae wat volg.

Allegro molto con anima

- 1.1 Hoe vinnig moet hierdie uittreksel gespeel word? Maak 'n kruisie (X) in die toepaslike blokkie.

Antwoord:

Matig vinnig en met passie	Baie lewendig en met energie	So vinnig as menslik moontlik en met geesdrif
----------------------------	---	---

1 punt

(1)

- 1.2 Watter tipe toonleer word deur die note in die boonste party van maat 1 tot 3 gevorm?

Antwoord: Pentatonies

1 punt

(1)

- 1.3 Benoem die interval by (a) volgens tipe en afstand.

Antwoord: Mineur 7^{de}

1 punt
Geen ½ punte

(1)

- 1.4 Noteer die omkering van die interval by (b).

Antwoord:

1 punt
Geen ½ punte
(Enige nootwaarde is aanvaarbaar)

(1)

- 1.5 Benoem die drieklank by (c) volgens tipe en posisie.

Antwoord: Majeur, Grondposisie

$\frac{1}{2} + \frac{1}{2} = 1$ punt

(1)

- 1.6 Skryf die drieklank by (c) in die altsleutel in eerste omkering in noue ligging. Gebruik halfnote.

Antwoord: Vier moontlike antwoorde

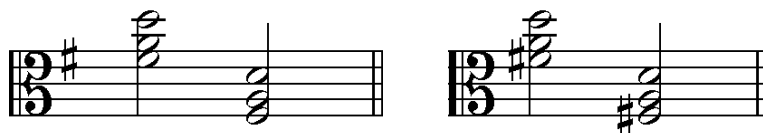

Sleutel = ½ punt
Note = ½ punt

(1)

- 1.7 Lewer kommentaar op die toonsoort(e) van hierdie stuk.

Antwoord:

- Die stuk begin in E mineur en eindig in G majeur
- Die stuk beweeg tussen die volgende toonsoorte: E mineur, D majeur, G majeur, C majeur en E^b majeur
- Die toonsoortteken dui op E mineur of G majeur
- Kan as uitgebreide tonaliteit beskou word aangesien verskeie toonsoorte voorkom

EEN korrekte antwoord = 1 punt

(1)

- 1.8 Vergelyk die teksture in maat 6 tot 8 met dié in maat 9 tot 10 en lewer kommentaar.

Antwoord:

Maat 6 tot 8	Maat 9 tot 10
Yl tekstuur met twee lyne	Blokakkoorde, digte tekstuur
Deursigtige tekstuur	Akkoordtekstuur
Diskant melodie met 'n enkel baslyn begeleiding	Melodie in die diskant met akkoordbegeleiding
Polifonies (rudimentêr)	Homofonies

Enige EEN vergelyking = 1 punt

(1)

- 1.9 Identifiseer die ritmiese kenmerk wat by (V) gebruik word.

Antwoord Sinkopasie/aksente op die swak maatslae

1 punt

(1)

- 1.10 Herskryf (W) in die ooreenstemmende saamgestelde tyd. Voeg die nuwe tydmaatteken by. Maak seker dat die musiek dieselfde klink.

Antwoord:

*Korrekte tydmaatteken = 1/2 punt
Notasie 1/2 punt per pols = 1 1/2 punte*

(2)

- 1.11 Voeg die korrekte tydmaatteken op die partituur by in die ruimte wat by (X) verskaf word.

1 punt

Geen 1/2 punte

(Geen penalisasie vir 'n antwoord slegs in die diskantsleutel nie)

(1)

1.12 Skryf 'n variasie van die motief by (Y). Moet NIE 'n sekvens skryf nie.

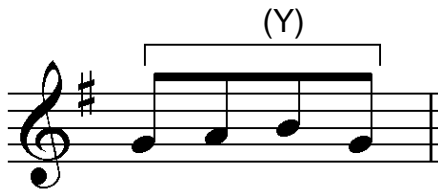

Konseptantwoord(e):

*Aanvaar enige korrekte variasie = 2 punte
Minus ½ punt per notasiefout*

(2)

1.13 Herskryf (Z) met 'n alternatiewe ritmiese groepering.
Moet NIE die klank van die musiek verander NIE.

Antwoord:

1 punt

(1)
[15]

VRAAG 2**(25 minute)****Beantwoord VRAAG 2.1 ÓF VRAAG 2.2 ÓF VRAAG 2.3**

- 2.1 Voltooi die aanvang hieronder om 'n twaalfmaat-melodie in drieledige vorm vir enige enkellyn melodiese instrument van jou keuse te vorm. Noem die instrument en verskaf 'n geskikte tempo-aanduiding. Voeg dinamiek- en artikulasie-aanduidings op geskikte plekke by.

Konseptantwoord: Instrument: Saksofoon/Klarinet/Fluit/Trompet/Viool, ens.
Tempo: Moderato/Allegretto, ens.

A **B**

Imperfect cadence in E
Perfect cadence in A/B/c
Onvolmaakte kadens in E
Volmaakte kadens in A/B/c **A'**

5

Imperfect cadence in E
Perfect cadence in A/B/c
Onvolmaakte kadens in E
Volmaakte kadens in A/B/c

9

Perfect cadence in E
Volmaakte kadens in E

OF

- 2.3 Voltooi die aanvang hieronder in solfanotasië om 'n twaalfmaat-melodie in drieledige vorm vir 'n stem te vorm. Noem die stemtipe en verskaf 'n geskikte tempo-aanduiding. Voeg dinamiek-aanduidings op geskikte plekke by. Moet NIE lirieke byvoeg NIE.

Konseptantwoord: Stemtipe: Sopraan/Alt/Tenoor/Bariton/Bas
Tempo: Moderato/Allegretto, ens.

A **B**

Doh is F | s₁ . t₁ | d : - . s : f . m | | | |

Imperfect cadence in F
Perfect cadence in B \flat /C/d
Onvolmaakte kadens in F
Volmaakte kadens in B \flat /C/d

A'

| | | | : s₁ . t₁

Imperfect cadence in F
Perfect cadence in B \flat /C/d
Onvolmaakte kadens in F
Volmaakte kadens in B \flat /C/d

| d : - . s : f . m | | | |

Perfect cadence in F
Volmaakte kadens in F

Die melodie sal volgens die kriteria hieronder nagesien word:

BESKRYWING	PUNTETOEKENNING	
Vorm en kadenspunte	1 punt per frase x 3	3
Korrektheid Solfanotasië, dubbelpunte, kommapunte en aandagstrepe	Minus ½ punt per fout tot 'n maksimum van 2 punte	2
Kwaliteit - Kwaliteit van melodie en toepaslikheid van die omvang - Toepaslikheid van tempo en dinamiese aanduidings verhoog die kwaliteit van die antwoord - Musikaliteit	9–10 Uitstekend Samehangend en musikaal; frases definieer vorm verbeeldingryk; aanvangsmotief innoverend voortgesit; suksesvolle gebruik van tonaliteit; melodiese kontoer meesterlik hanteer; kreatiewe benadering tot die keuse van toonhoogtes en ritme	10
	7–8 Goed Korrek en musikaal; frases dui die vorm duidelik aan; aanvangsmotief sinvol voortgesit; stabiele tonaliteit; melodiese kontoer bevredigend; keuse van toonhoogtes en ritme akkuraat	
	4–6 Gemiddeld Musikaal nie oortuigend; nie alle frases duidelik; aanvangsmotief nie goed gebruik; tonaliteit onstabiel; melodiese kontoer onder verdenking; keuse van toonhoogtes en ritme verbeeldingloos	
	0–3 Onaanvaarbaar Maak geen musikale sin; frases maak nie sin nie; aanvangsmotief geïgnoreer; geen tonale sin; geen melodiese kontoer; toonhoogtes en ritme onsamehangend	
TOTAAL	Nasieners mag ½ punte gebruik	15

[15]

VRAAG 3**(10 minute)****Beantwoord ÓF VRAAG 3.1 ÓF VRAAG 3.2.**

3.1 Bestudeer die uittreksel hieronder en beantwoord die vrae.

3.1.1 Besyfer die akkoorde by (a) tot (h) op die partituur deur Romeinse syfers te gebruik, bv. E: vii^{o6}/vii^{ob}.**Antwoord:** Sien partituur

1 punt per akkoord = 8 punte
Minus ½ punt indien omkering verkeerd is

(8)

3.1.2 Noem die finale kadens en besyfer die laaste akkoord by (j) op die partituur.

Antwoord: Onderbroke kadens
Sien partituur

= 1 punt
= 1 punt

(2)

3.1.3 Benoem die tipes non-akkoordnote by (i) tot (iv).

Antwoord: (i) Terughouding
(ii) Deurgangsnoot
(iii) Vooruitneming
(iv) (Boonste) Wisselnoot

= 1 punt
= 1 punt
= 1 punt
= 1 punt

(4)

3.1.4 Verduidelik die G[#] in maat 3.**Antwoord:**

- Chromatiese noot in D majeur
- Leitoon van A majeur
- Leitoon van die dominant/verwante toonsoort
- Chromatiese deurgangsnoot
- Deel van sekondêre dominant (Vb/V)

Enige EEN = 1 punt

(1)

[15]**OF**

3.2 Bestudeer die uittreksel hieronder en beantwoord die vrae.

- (a) Dm7 (measures 3-4)
- (b) C7 (measures 5-6)
- (c) Dm (measures 7-8)
- (d) F/A (measures 9-10)
- (e) D9 (measures 11-12)
- (f) Gm (measures 1-2)
- (g) Em7^{b9} (measures 3-4)
- (h) B_b(add2/9) (measures 5-6)
- (i) F6 (measures 7-8)

Additional markings include (i) and (ii) above the first system, (iii) above the second system, and (X) and (Z) below the third system.

- 3.2.1 Identifiseer die akkoorde by (a) tot (h) en skryf akkoordsimbole in die spasies verskaf bokant die akkoorde, bv. B^b/D.

Antwoord: Sien partituur

1 punt per akkoord = 8 punte
Minus ½ punt indien omkering verkeerd is

(8)

- 3.2.2 Benoem die kadens wat by (Z) gevorm word en skryf die akkoordsimbool by (j) op die partituur in.

Antwoord: Plagale kadens
Sien partituur

= 1 punt
= 1 punt

(2)

- 3.2.3 Benoem die tipes non-akkoordnote by (i) tot (iv).

Antwoord: (i) (Onderste) Wisselnoot
(ii) Vooruitneming
(iii) Deurgangsnoot
(iv) Terughouding

= 1 punt
= 1 punt
= 1 punt
= 1 punt

(4)

- 3.2.4 Lewer kommentaar op die tenoorparty in maat 8 by (X).

Antwoord: • Chromatiese passasie
• Bevat sinkopasie
• Agstenote skep 'n voorwaartse dryfkrag

Enige EEN = 1 punt

(1)

[15]

Die harmonisasie sal volgens die kriteria hieronder nagesien word:

BESKRYWING	PUNTETOEKENNING	
Korrektheid: Notasie, verdubbeling, spasiëring, stemvoering	<i>Minus ½ punt per fout maar nie meer as 1 punt per akkoord nie</i>	11
Akkoordprogressie: Akkoordkeuse, korrekte gebruik van kadens	<i>1 punt tussen elke paar akkoorde (behalwe tussen maat 4 en 5)</i>	9
Kwaliteit: Musikaliteit, non-akkoordnote, stylbewustheid, kreatiwiteit, bv. gebruik van kadensiële $\frac{6}{4}$ en/of 'n sekwens	<i>Uitstekend = 3½–4 punte</i> <i>Goed = 2½–3 punte</i> <i>Gemiddeld = 1½–2 punte</i> <i>Swak = 0–1 punte</i>	4
	<i>Nota aan die nasiener: Punt uit 24 moet nie 'n ½ punt bevat nie</i>	24 (÷ 2)
TOTAAL		12

(12)
[15]

Kandidate moet krediet kry vir 'n ander/kreatiewe en korrekte harmonisasie wat nie in hierdie nasienriglyn vervat is nie. Besyfering dien as 'n riglyn, maar geen punte word vir die simbole as sodanig toegeken nie.

OF

- 4.2 4.2.1 Voltooi die harmoniese progressie hieronder deur akkoorde in die bassleutel in te vul. Gebruik halfnote.

1 punt per akkoord = 5 punte

Minus ½ punt per fout tot 'n maksimum van 1 punt per akkoord

(5)

- 4.2.2 Voltooi die stuk hieronder deur toepaslike harmoniese materiaal by te voeg. Gaan voort in die styl wat deur die gegewe materiaal in maat 1 tot 4 . gesuggereer word.

Konseptantwoord:

Chord progression:

Akkoordprogressie:

With a Ragtime feel

Correctness:

Korrektheid:

Die antwoord sal volgens die kriteria hieronder nagesien word:

BESKRYWING	PUNTETOEKENNING	
Akkoordprogressie: Akkoordkeuse, korrekte gebruik van kadens	<i>1 punt tussen elke paar akkoorde (behalwe tussen maat 8 en 9)</i>	7
Korrektheid: Notasie, spasiëring, stemvoering	<i>Minus ½ punt per fout maar nie meer as 1 punt per akkoord nie</i>	9
Kwaliteit: Musikaliteit, non-akkoordnote, stylbewustheid, kreatiwiteit, bv. gebruik van toevallige tekens	<i>Uitstekend</i> = 3½–4 punte <i>Goed</i> = 2½–3 punte <i>Gemiddeld</i> = 1½–2 punte <i>Swak</i> = 0–1 punte	4
	<i>Nota aan die nasiener: Punt uit 20 moet nie 'n ½ punt bevat nie</i>	(20 ÷ 2)
TOTAAL		10

(10)
[15]

Kandidate moet krediet kry vir 'n ander/kreatiewe en korrekte harmonisasie wat nie in hierdie nasienriglyn vervat is nie. Besyfering dien as 'n riglyn, maar geen punte word vir die simbole as sodanig toegeken nie.

TOTAAL AFDELING A: 60

AFDELING B, C, D, E: ALGEMENE MUSIEKKENNIS**(90 minute)**

Nota aan die nasieners: Een punt word vir elke korrekte feit toegeken. Kandidate moet gekrediteer word vir enige korrekte antwoord wat nie in hierdie nasienriglyn gegee word nie.

AFDELING B: ALGEMEEN (VERPLIGTEND)**VRAAG 5**

- 5.1 5.1.1 C
 5.1.2 D
 5.1.3 B
 5.1.4 C

4 x 1

 (4)

- 5.2 Oorspronklike kreatiewe uitset (musiekkomposisie/liedjies/handelsware ens.)
 wat deur die komponis/kunstenaar besit word

1 punt

 (1)

- 5.3 • Hulle beskerm die regte van outeurs, komponiste en musiekuitgewers
 • Hulle administreer die kopiereg van die lid se musiek
 • Hulle reik lisensies uit aan musiekverbruikers, bv. skole, konsertsale,
 inkopiesentrums, ens.
 • Hulle kollekteer lisensiefooie
 • Hulle verdeel tantieme betalings onder hul lede
 • Hulle administreer 'n pensioenfonds vir hul lede
 • Hulle organiseer kompetisies
 • Hulle gee opdrag vir nuwe werke

TWEË korrekte feite

 (2)

- 5.4 • Tantieme wat aan komponiste/outeurs/uitgewers betaal word wanneer hul
 musiek wat opgeneem is of 'n "cover version/remix", gekopieer word en as
 'n hardekopie of aanlyn verkoop word, byvoorbeeld CD, Mp3, digitaal aflaai
 ('streaming')

OF

- Om 'n opgeneemde musiekproduk te skep, meganies of digitaal, moet 'n
 lisensiefooie betaal word – dit is meganiese regte

1 punt

 (1)

- 5.5 • Kry toestemming van die kopiereghouer om die materiaal te gebruik
 • Betaal 'n lisensiefooie aan die komponis se insamelingsagentskap

2 punte

 (2)

TOTAAL AFDELING B: 10

AFDELING C: INHEEMSE AFRIKA-MUSIEK (IAM)

Nota aan die nasiener: Alhoewel die nasienriglyn puntsgewys weergegee is, mag die kandidate in volsinne antwoord.

VRAAG 6

- 6.1 6.1.1 D
 6.1.2 D
 6.1.3 C
 6.1.4 B
 6.1.5 A

5 x 1

(5)

- 6.2 6.2.1 C
 6.2.2 D
 6.2.3 B
 6.2.4 A

4 x 1

(4)

6.3 Antwoord:**6.3.1 Tshikona**

- Word tydens belangrike geleenthede uitgevoer, bv. inhuldiging van 'n nuwe koning of huldeblyk by die afsterwe van 'n koning
- Word deur beide mans en vroue uitgevoer
- Mans speel fluit-pype en vroue speel tromme
- Elke fluit-pyp het sy eie toonhoogte
- Sang word deur tradisionele vhaVenda-instrumente begelei, bv.
 - Mbila mutondo – 21-staafxilofoon
 - Mbila dzamadeza – 27-staaflamellofoon
 - Ngoma – groot dorstrommel

*DRIE korrekte feite
Slegs EEN punt vir begeleidende instrumente*

(3)

OF**6.3.2 Borankana**

- Word as vermaak tydens stamaktiwiteite en tradisionele seremonies gebruik
- Word deur beide jonger en ouer mans uitgevoer
- Vroue en meisies vertolk die rol van sangers en liggaamsperkussie-spelers
- Gebruik die Setlhako- en Sephuma-ritmes
- Handeklap en enkelratels begelei die sang en dans

DRIE korrekte feite

(3)

OF

6.3.3 Muchongolo

- Sang en dans is gebruik om die krygers aan te wakker voor oorlogvoering en as vermaak na oorwinning
- Deur mans (krygsmannne) uitgevoer
- Gekenmerk deur energieke uitbarstings waar voete hoog opgelig en gestamp word
- Tromme word op poliritmiese wyse gespeel
- Die stemme word deur 'n tradisionele ensemble begelei, bv.
 - Xigubu (dubbelkop trom)
 - Ncomone (tipe tamboeryn)
 - Xitiringo (dwarsfluit met drie gaatjies)
 - Xitende (groot kalbasgeresoneerde gespanne boog)
 - Mohambi (10-staafxilofoon)

<i>DRIE korrekte feite</i>

<i>Slegs EEN punt vir begeleidende instrumente</i>
--

(3)

OF

6.3.4 Mohobelo

- Word as vermaak tydens die stamhoof se rituele seremonies gebruik, bv. inhuldiging van 'n nuwe stamhoof of eerbewyse aan die stamhoof
- Dit word deur mans uitgevoer
- Die drie belangrikste bewegings wat aangetref word, is
 - Bohobela (hoog skop)
 - Molapo (spring en draai)
 - Phethola letsoho (handbewegings)
- Sang word deur tromme met skudkokers en handeklap begelei

<i>DRIE korrekte feite</i>

<i>Slegs EEN punt vir beweging</i>

(3)

OF

6.3.5 Isitshikiza

- Is histories vir die koning se genot uitgevoer
- Krygsmanne het stories her-opgevoer deur te dans tydens feeste om hul moraal te verbeter
- Deesdae word isitshikiza by sosiale byeenkomste, troues of aanvang van die oes uitgevoer
- Dit is ook gewoonlik uitgevoer vir injelele, 'n reënmaak-seremonie, uitgevoer
- Word deur beide mans en vroue gedans
- Kragtige gestamp van voete op die grond vind plaas
- Vroue lig nie hulle voete hoër as die knieë wanneer hulle dans nie
- Twee ritmes word afwisselend gebruik om eentonigheid te vermy

<i>DRIE korrekte feite</i>

(3)

OF

6.3.6 Indlamu

- 'n Vermaaklikheidsdans
- Word deur beide mans en vroue gedans
- Stampbewegings word gelyktydig uitgevoer
- Die dans eindig wanneer die span vorentoe beweeg en op die grond val
- Die leier (igosa) lei nuwe dansbewegings in
- 'n Groep sangers/handeklappers en 'n tromspeler vorm 'n integrale deel van die dansuitvoering
- Vrouestemme begelei die vrouespan en manstemme die manlike span

<i>DRIE korrekte feite</i>

(3)

6.4 Antwoord:

- Die orkes bestaan uit 'n hoofsanger en agtergrondsangers, leierkitaar, baskitaar, klavierbord en tromme
- Orrel of gesintetiseerde orrelklanke word dikwels vir orrelgebaseerde vokale mbaqanga bygevoeg
- Kitaargedrewe klank in 'n suiwer instrumentale mbaqanga
- Bastrom boots die gestamp van die indlamu (Zoeloe dansuitvoering) na
- Die uitvoering begin gewoonlik met 'n kort inleiding op die kitaar
- Roep-en-antwoord word dikwels tussen die hoofsanger en agtergrondsangers gebruik (vokale mbaqanga)
- Die lied volg 'n I-IV-V-I akkoordsiklus
- Kreptasie word dikwels gebruik

DRIE korrekte feite

(3)

[15]**VRAAG 7****Antwoord:****Kleredrag**

- Die isicathamiya-groepe word geklee in pakke, wit hemde, wit handskoene en blink swart skoene (herinnering aan die Amerikaanse minstreelsangers), terwyl die leier soms in kontrasterende kleure met die groep geklee is
- Afrika-hemde en wit seilskoene mag ook gedra word

1 punt

(1)

Verhooguitvoering

- Die uitvoering kan van die verhoog af begin en voortgesit word terwyl hulle op die verhoog stap
- Die groep neurie die toonhoogte van die eerste lied
- Die leier stel die groeplede bekend
- Hulle waai hulle hande om die gehoor te groet
- Die leier begin die lied waarop die groep antwoord (roep-en-antwoord)
- Die lied begin gewoonlik met die groep wat sing terwyl hulle stilstaan in 'n makwaya koorformasie onder leiding van die leier
- Soos die lied vorder dui die leier die eerste danstreë aan waarop die groep dan volg en word beenbewegings (isteps/ukucotoza) bygevoeg terwyl hul liggaamsbewegings in sinkronisasie met die lied is
- Die groep gebruik kreptasies om opwinding in die gehoor te wek
- Die gehoor reageer met ululasies as bevestiging en om waardering te wys

VIER korrekte feite

(4)

[5]

VRAAG 8**Antwoord:**

- Musiek is 'n sosiale aktiwiteit waaraan almal deelneem
- Musiek beklemtoon Afrika-waardes soos samewerking en eenheid (Ubuntu)
- Word by rituele feesvieringe (geboorte, lewensrituele, troues, afsterwes) gebruik, bv.
 - In sommige kulture word 'n lied vir 'n kind by geboorte gekomponeer wat lewenslank gebruik word (by inisiasie, huwelik en afsterwe)
- Vergesel werksaktiwiteite (grawe-werk, kapwerk, oeswerk), bv.
 - Ritmes wat deur fisiese arbeid geskep word, word in die musiek geïnkorporeer om die werk te begelei en verligting aan die werkslading te bring
- Lofprysing en kommentaar (izibongo), bv.
 - Mededeling van die oorsprong van 'n persoon
 - Herdenk en vier die geskiedenis
- Afrika-musiek kombineer dans, speel van instrumente en sang as kulturele rituele uitdrukking
- Die Afrika-trom is die mees betekenisvolle instrument aangesien dit die hart van die gemeenskap verteenwoordig en hul gemoedere en emosies weerspieël
- Die trommaatslag hou die dansers bymekaar en dui die danspatrone aan
- Die menslike liggaam word dikwels as 'n perkussie-instrument gebruik deur bv. handeklap
- Dansbewegings is 'n uitbreiding van die musiek se ritmes
- Dans reflekteer 'n sin van eenheid in die gemeenskap
- Musiek word (meestal mondelings) van een generasie tot 'n ander oorgedra en speel 'n belangrike rol om die gemeenskap te verenig

AGT korrekte feite

[8]**VRAAG 9****Antwoord:**

- Izibongo/direto is 'n tipe (persoonlike) lofgedig wat 'n musikant aan die begin of in die middel van 'n lied voordra
- Daar kan instrumentale begeleiding in die agtergrond wees
- Die hoofdoel is om die kunstenaar voor te stel deur lofname en voorgeslagte op te noem
- Ander doeleindes sluit in, bv.
 - Herroeping van geskiedkundige gebeurtenisse en gedenkwaardige prestasies
 - Om sosiale bewustheid oor te dra terwyl die gehoor vermaak word
- Dit geskied gewoonlik teen 'n vinnige tempo
- Daar is geen enkele, konstante 'melodiese' verloop nie, bv.
 - Die verandering in toonhoogte maak staat op die infleksie van die taal wat dan die kontoer bepaal
 - Die lofgedig kan saam met 'n trommaatslag as dreunsang of a cappella voorgedra word
- Roep-en-antwoord word soms gebruik wanneer, bv.
 - Die digter uiter 'n sinsnede (roep) waarna die gehoor, soos aangedui, antwoord
- Poëtiese eienskappe soos herhaling, parallisme en beeldskepping word gebruik

SEWE korrekte feite

[7]

VRAAG 10**Antwoord:****Voorbeeld van 'n inleiding**

Maskanda is 'n subgenre van Zoeloe volksmusiek wat dikwels begelei word deur akoestiese kitare wat spesifieke tegnieke en 'n perkussiewe voordragstyl gebruik.

Ontwikkeling van maskanda as 'n mansvoordragstyl

- Tradisionele Afrika-manlikheid het vereis dat mans werk om sodoende na hul families om te sien terwyl die vroue by die huis gebly het om die kinders op te pas
- Apartheid het mans geforseer om hul huise te verlaat en werk in die stede te soek
- Hulle het in mynkampe as mans alleen in die stede gebly
- Hulle het musiek begin maak om hulle aan die huis te herinner deur instrumente (kitaar) te gebruik wat hulle goedkoop in die stede kon bekom
- Westerse instrumente het nuwe geleenthede vir musikante geskep
- Die geleentheid om musiek op te neem en geld daaruit te maak, het die sisteem versterk waarvolgens die man as voorsiener gesien is

VIER korrekte feite

Die invloed van umakhweyane/ugubhu (kalbasboog)-musiek

- Die vorm en struktuur van maskanda is uit die umakhweyane-uitvoerpraktiek afkomstig
- Die insluiting van izibongo kom van umakhweyane
- Tonaliteit word rondom kontrasterende drieklanke gestruktureer wat 'n semi- of heeltoon uitmekaar is soos dit in umakhweyane voorkom
- Spesifieke stemming van die maskanda kitaar is deur die melodiese botone wat op die umakhweyane geskep word, beïnvloed
- Die gebruik van die pentatoniese toonleer op die umakhweyane, vorm die basis van maskanda improvisasie
- Die perkussiewe speelstyl herinner aan umakhweyane musiek
- Die kitaar in maskanda dien as selfbegeleiding vir die sanger net soos in umakhweyane

VYF korrekte feite

Kunstenaars

- Mfaz'Omnyama
- Inkunz' Emdaka
- Khuzani

EEN/TWEE korrekte antwoord(e)

Liedjies/albums

- *Kuke Kwagijim' Iveni*
- *Umama*
- *Umshado*

EEN/TWEE korrekte antwoord(e)

*Tot 'n maksimum van 3 punte vir Kunstenaars/Liedjies/Albums***Voorbeeld van 'n slot**

KwaZulu-Natal is ryk aan maskandi musikante wat nou ook vrouegroepe insluit. Hulle gaan voort om 'n ryk musikale repertorium met die gebruik van hierdie kitaarstyl te ontwikkel.

Die opstel sal volgens die kriteria hieronder nagesien word.

KRITERIA	PUNTETOEKENNING		
Maskanda as 'n mansvoordragstyl			4
Die invloed van umakhweyane/ugubhu (kalbasboog)-musiek			5
Kunstenaars en liedjies/albums			3
Logiese aanbieding en struktuur van die opstel	<i>Uitstekend</i> <i>'n Inleiding, afsluiting en stewige argument in die middeldeel van die opstel teenwoordig</i>	= 3 punte	3
	<i>Goed</i> <i>'n Inleiding, afsluiting en redelike argument in die middeldeel van die opstel teenwoordig</i>	= 2-2½ punte	
	<i>Redelik</i> <i>'n Inleiding, afsluiting en vae argument in die middeldeel van die opstel teenwoordig</i>	= 1½ punte	
	<i>Ondergemiddeld</i> <i>'n Inleiding, afsluiting en swak argument in die middeldeel van die opstel teenwoordig</i>	= 1 punte	
	<i>Swak</i> <i>'n Enkel paragraaf: swak poging met die skryf van 'n opstel</i>	= ½ punt	
	<i>Nie aanvaarbaar</i> <i>Feite puntsgewys aangebied</i>	= 0 punte	
TOTAAL			15

[15]

TOTAAL AFDELING C: 50

OF

AFDELING D: JAZZ

Nota aan die nasiener: Alhoewel die nasienriglyn puntsgewys weergegee is, mag die kandidate in volsinne antwoord.

VRAAG 11

- 11.1 11.1.1 A
 11.1.2 A
 11.1.3 C
 11.1.4 D
 11.1.5 B

5 x 1

 (5)

- 11.2 (a) Majeur
 (b) Kitaar/orrel/elektroniese klavierbord

2 x 1

 (2)

- 11.3 11.3.1 C
 11.3.2 A
 11.3.3 D
 11.3.4 B

4 x 1

 (4)
11.4 **Antwoord:**

- Die orkes bestaan uit 'n hoofsanger en agtergrondsangers, leierkitaar, baskitaar, klavierbord en tromme
- Orrel of gesintetiseerde orrelklanke word dikwels vir orrelgebaseerde vokale mbaqanga bygevoeg
- Kitaargedrewe klank in 'n suiwer instrumentale mbaqanga
- Bastrom boots die gestamp van die indlamu (Zoeloe dansuitvoering) na
- Die uitvoering begin gewoonlik met 'n kort inleiding op die kitaar
- Roep-en-antwoord word dikwels tussen die hoofsanger en agtergrondsangers gebruik (vokale mbaqanga)
- Die lied volg 'n I-IV-V-I akkoordsiklus
- Krepitatie word dikwels gebruik

VIER korrekte feite

 (4)
[15]

VRAAG 12**Antwoord:**

- Hoofsaaklik beïnvloed deur mbaqanga
- 'n Mengsel van kragtig-gedrewe blues en uitgebreide eksperimentering met 'n unieke Suid-Afrikaanse smaak/karakter
- Kombineer kwela met meer progressiewe idees terwyl 'n avant-garde klank met 'n Afrika-inslag behou word
- Beïnvloed deur die musiek van Duke Ellington, Thelonious Monk, Charles Mingus, Béla Bartók, Schoenberg, Dollar Brand en Cecil Barnard
- Instrumentasie van die Big Band word behou
- Beweeg weg van verwerkings van die tipiese Big Band-styl
- Vrye improvisasie sonder om 'n vaste akkoordstruktuur te volg
- Buigsaamheid word in uitvoering beklemtoon

VYF korrekte feite

[5]**VRAAG 13****Antwoord:****Plaaslike invloede**

- Invloede van Kaapse Maleier (Cape minstrel) volksliedere vervat in die ghoema-dans gee sy klavierkomposisies 'n rou energie
- Die ritmiese eienskappe van die plaaslike ghoema-trom dra by tot die ostinato-begeleidingsfigure in die linkerhand $\frac{4}{4}$ ♩. ♪ ♪ | etc.
- Kwela 'skiffle'-agtige ritmes
- Dansorkes musiekstyle (langarm, two-step)
- Impakvolle gesinkopeerde melodiese gevoel van marabi-jazz
- Melodiese nabootsing van die penniefluit
- Die gebruik van die drie-akkoord harmoniese progressies/siklusse ontleen aan kerkgesange en ander style, bv. mbaqanga (township jive) soos gebruik in *Mannenber*
- Gebruik tradisionele musiek van die amaXhosa en sluit elemente van ouer San- en Khoi-musiek in, bv. beweging tussen die tonika en supertonika drieklanke afkomstig uit die boog-liedere van die amaXhosa en amaZulu

VIER korrekte feite

(4)

Internasional invloede

- Harmonie van moderne volksliedere van Hollandse/Europese oorsprong
- Dansorkes musiekstyle (swing, boogie, foxtrot, quickstep)
- Die gesinkopeerde gevoel van ragtime
- Komiese karakter van Amerikaanse minstreel-musiek
- Klassieke klavierstyl
- Jazz-klavier invloede van Duke Ellington en Thelonious Monk
- Stewige blokkoorde en sentimentele harmonieë vanuit gospel-musiek ('gospel music')
- Sufi (Slamse) dreunsang en tromspel
 - Stadige tempo
 - Stemningsvolle gebruik van die volle omvang van die klavier en pedaal
 - Gebruik van die mineur toonleer met 'n verhoogde 4^{de} en 7^{de} en verlaagde 2^{de}
- *The Pilgrim* vergelyk goed met Indonesiese oriëntalisme soos aangetref in die klaviermusiek van Noord-Afrikaanse komponiste
- Sagte dinamiese vlakke en gestreelde akkoorde wat herinner aan sentimentele Europese volksmusiek

DRIE korrekte feite

Maksimum van 1 punt vir 'n genoemde lied of werk

(3)

(1)

[8]**VRAAG 14****Antwoord:**

- Geskryf vir 'n solospeler en 'n begeleidende orkes
- Penniefluit is aanvanklik die leierinstrument
- Saksofoon vervang die penniefluit as leierinstrument
- Begeleiding word aanvanklik deur kitaar(e)/banjo en tromme gedoen
- Sikliese akkoordstruktuur
- Akkoordprogressie (I – IV – I⁶₄ – V of I – IV – V – I)
- Matige tot redelik lewendige tempo
- 'Skiffle'-agtige metrum met jive/swing-ritmes
- 'n Sekondêre melodie word rondom die hoofmelodie gevleg wanneer daar meer as een melodiese speler is
- Melodiese materiaal word ontwikkel tydens improvisasie

SEWE korrekte feite

Maksimum van 2 punte vir instrumentasie

[7]

VRAAG 15**Antwoord:****Voorbeeld van 'n inleiding**

Marabi is 'n klavier-gebaseerde, ragtime-geïnspireerde tipe dansmusiek met 'n herhalende harmoniese progressie.

Oorsprong van instrumente

- Solo manspianiste ('piano-men') kom te voorskyn met die opkoms van Amerikaanse ragtime, Dixieland en jazz in die 1900s
- Eenaars van vermaaklikheidspersele koop hulle eie klaviere/orrels sodat hulle vir die dienste van populêre pianiste of orreliste kan kompeteer om meer kliënte te lok
- Koperblaas- en fluit-en-trom orkeste van die Britse magte tydens die Anglo-Boereoorlog (1899-1902) oefen invloed uit

*TWEE korrekte feite***Instrumentasie**

- Stedelike Bapedi gebruik koperblaasinstrumente om Westerse wysies te speel
- Klein ensembles bestaande uit klavier, koperblaas-, houtblaasinstrumente, viool, banjo en tromme verskyn in die 1920s en 1930s
- Die Flying Jazz Queens: stemme, ritmekitaar, leierkitaar, saksofoon en tromstel
- Die Manhattan Brothers: stemme, klavier, kitaar, klarinet en tromstel
- Indunduma (marabi klavier vamp-styl) word geïnkorporeer by baie tradisionele liedere deur instrumentaliste (kitaarspelers en violiste)

*DRIE korrekte feite***Styleienskappe**

- Klawerbordstyl (soms goedkoop pedaalorrels) word verbind met Amerikaanse jazz, ragtime en blues, maar met wortels in die Afrika-tradisie
- Die klank van marabi was daarop gemik om mense se aandag te trek en om hulle aan die dans te kry
- 'n Tipiese viermaat-progressie kan wees: I-IV-I⁶₄-V of I-IV-V-I(V) of I-ii⁶-V-I(V)
- Die sikliese progressie word herhaal en gespeel met verskillende vamp-patrone wat veroorsaak dat mense gou die ritme en stemming van die lied aanvoel
- Dit veroorsaak dat mense lank aanhou dans sonder dat hulle die lied werklik ken
- Die swaaiende ('lilting') melodieë en aansteeklike ritmes is opgeneem in die populêre dansorkeste van die tyd
- Melodieë is beïnvloed deur inheemse Afrika-gesange, populêre liedere en Afro-Amerikaanse musiek
- Die fokus was op herhaalde melodieë en nie op improvisasie nie
- Ritmes is gebaseer op standaard patrone wat die basiese trompatrone van inheemse Nguni-musiek reflekteer
- Stylistiese uitruiling tussen landelike, neo-tradisionele Afrika-musiek en marabi het plaasgevind en nuwe ritmes en innoverende, komiese danspassies (voetwerk) veroorsaak
 - Plattelandse danse: amaXhosa mabokwe
 - Neo-tradisionele vorme: amaZulu kitaarliedere van rond-bewegende abaqhafi of 'street cowboys'
 - Ontluikende stedelike style: amaXhosa itswari
 - AmaXhosa thula ndivile: drie-akkoord harmoniese formaat wat dien as 'n sein aan ander spelers in die orkes dat hulle moet sagter speel ter wille van die bekendstelling van nuwe materiaal

VYF korrekte feite

Kunstenaar/Groep en musiekvoorbeeld

- The Manhattan Brothers: *Jikela Emaweni*
- The Flying Jazz Queens: *Langa More*

TWEE gekorreleerde korrekte feite

Voorbeeld van 'n slot

Marabi is gevestig as 'n oorspronklike Suid-Afrikaanse jazz-styl wat die rigting van toekomstige plaaslike jazz beïnvloed het.

Die opstel sal volgens die riglyne hieronder nagesien word.

KRITERIA	PUNTETOEKENNING	
Oorsprong van instrumente		2
Instrumentasie		3
Styleienskappe		5
Kunstenaar/Groep en musiek-voorbeeld		2
Logiese uiteensetting en struktuur van die opstel	<i>Uitstekend</i> <i>'n Inleiding, afsluiting en stewige argument in die middeldeel van die opstel teenwoordig</i>	= 3 punte
	<i>Goed</i> <i>'n Inleiding, afsluiting en redelike argument in die middeldeel van die opstel teenwoordig</i>	= 2-2½ punte
	<i>Redelik</i> <i>'n Inleiding, afsluiting en vae argument in die middeldeel van die opstel teenwoordig</i>	= 1½ punte
	<i>Ondergemiddeld</i> <i>'n Inleiding, afsluiting en swak argument in die middeldeel van die opstel teenwoordig</i>	= 1 punt
	<i>Swak</i> <i>'n Enkel paragraaf: swak poging met die skryf van 'n opstel</i>	= ½ punt
	<i>Nie aanvaarbaar nie</i> <i>Feite puntsgewys aangebied</i>	= 0 punte
TOTAAL		15

[15]**TOTAAL AFDELING D: 50****OF**

AFDELING E: WESTERSE KUNSMUSIEK (WKM)

Nota aan die nasiener: Alhoewel die nasienriglyn puntsgewys weergegee is, mag die kandidate in volsinne antwoord.

VRAAG 16

- 16.1 16.1.1 C
 16.1.2 D
 16.1.3 D
 16.1.4 C
 16.1.5 D

5 x 1 (5)

- 16.2 • 'n Orkeswerk bestaande uit een beweging
 • Genre van die Romantiese periode
 • Kan op 'n gedig, verhaal of skildery gebaseer wees, of 'n beskrywende/
 programmatiese titel of ander buite-musikale inslag hê
 • Gebruik tradisionele vormtipes (sonatevorm)

DRIE korrekte feite (3)

- 16.3 • 'n Toondig het altyd 'n spesifieke program wat deur die komponis voorgeskryf
 word, terwyl 'n konsert-ouverture 'n beskrywende titel en gesuggereerde
 programmatiese inhoud het
 • 'n Toondig het 'n vry vorm wat die programmatiese inhoud volg (terwyl 'n
 konsert-ouverture gewoonlik in sonatevorm is)
 • 'n Toondig is gewoonlik langer as 'n konsert-ouverture
 • 'n Toondig is gekonseptualiseer vanuit simfoniese musiek terwyl die konsert-
 ouverture uit die opera-ouverture ontwikkel het

2 punte (2)

- 16.4 • Vertoon virtuositeit in 'n solo vokale uitvoering met orkesbegeleiding
 • Dit het nadenkende en oorpeinsende funksie
 • Dit druk dikwels emosie deur die gebruik van musiek uit

TWEË korrekte feite (2)

- 16.5 • Italiaans

1 punt (1)

- 16.6 • *Die Barbier van Seville* van Rossini
 • *Carmen* van Bizet
 • *La Traviata* van Verdi
 • *Madame Butterfly* van Puccini

Enige EEN opera met ooreenstemmende komponis = 2 punte
Enige EEN opera met verkeerde komponis = 1 punt
Geen punt vir slegs 'n komponis nie.

(2)
[15]

VRAAG 17

Antwoord:

Struktuur

- Bly binne die raamwerk van die Klassieke model van sonatevorm
- Gebruik duidelik gebalanseerde frases en temas
- Motiewiese skryfwyse en ontwikkeling daarvan

Orkestipe

- Gebruik die standaard Klassieke orkestsamestelling

Harmonie

- Modulasie is na naby-verwante toonsoorte (B mineur/D majeur)
- Gebruik gestandaardiseerde, algemeen funksionele harmoniese progressies

Melodie

- Motiewiese struktuur van die openingsdeel; tipiese gebroke akkoordfiguur
- Gebalanseerde frases

Tekstuur

- Gebruik hoofsaaklik homofoniese tekstuur
- Hier en daar polifoniese skryfwyse

VYF korrekte feite
Maksimum van 1 punt per item

[5]

VRAAG 18

Antwoord:

Algemene eienskappe

- 'n Singspiel is 'n tipe opera
- Teks is Duits
- 'n Musikale, dramatiese verhoogstuk
- 'n Populêre vorm van vermaak
- Bevat gesproke dialoog

DRIE korrekte feite

(3)

Essensies van die storielyn

- Sluit elemente van die magiese,
 - fantasie-gediertes,
 - eksotiese en legendariese plekke,
 - feëverhale in
- Intriges oor die algemeen komies van aard
- Intriges het 'n romantiese inslag
- Oordrewe karakterisering van goed en kwaad

DRIE korrekte feite

(3)

Musikale eienskappe

- Uitgebreide en uitdrukkingsvolle arias
- Kontrasterende strofiese en volksliedjie-agtige liederes
- Ensembles, duette en koorstukke word ingesluit
- Elemente van opera seria, opera buffa en bel canto (in sommige arias) word ingesluit

TWEE korrekte feite

(2)

[8]

VRAAG 19**19.1 Antwoord:**

Simfonie/sonate/concerto/konsert-ouverture/strykkwartet/kamermusiek trio

1 punt**(1)****19.2 Antwoord:**

Uiteensetting	Heruiteensetting
<ul style="list-style-type: none"> • Kan 'n inleiding bevat • Word herhaal • Kom voor die ontwikkeling • Brug: modulاسie na dominant/relatiewe mineur • Tweede tema: dominant toonsoort • Codetta: <ul style="list-style-type: none"> ○ Kort stelling bring die seksie tot 'n bevredigende einde ○ Mag 'n kadensiële uitbreiding insluit 	<ul style="list-style-type: none"> • Het geen inleiding • Word nooit herhaal nie • Kom na die ontwikkeling • Brug: geen modulاسie • Tweede tema: tonika toonsoort • Coda: <ul style="list-style-type: none"> ○ Langer stelling bring die beweging/werk tot 'n bevredigende einde ○ Mag nuwe materiaal insluit

SES gekorreleerde feite (3+3)**(6)**
[7]**VRAAG 20****Antwoord:****Voorbeeld van 'n inleiding**

Beethoven se vernuwend en oorspronklike idees het die simfoniese model van die Klassieke era ontwikkel en uitgebou.

Struktuur en vorm

- Programmatiese idee beïnvloed die uitkoms van die algehele oorkoepelende vormstruktuur
- Al die bewegings het titels in plaas van net 'n tempo-aanduiding
- Bestaan uit vyf bewegings in plaas van die normale drie of vier
- Hy voeg die vierde beweging tussen die konvensionele derde en vierde beweging van 'n Klassieke simfonie, in
- Die derde beweging gaan direk oor na die vierde en die vierde beweging gaan direk oor na die vyfde, sonder onderbreking
- Die ononderbroke vloei van die laaste drie bewegings skep 'n sin van eenheid en die voortvloei veroorsaak een lang beweging (bewegings 3 tot 5)
- Die konvensionele vormtipes binne 'n simfoniese werk word verander ter wille van groter vryheid van uitdrukking
- Vierde beweging – vrye (episodiese) vorm laat toe dat die klankskildering van die storm vrylik gedoen kan word
- Vyfde beweging – die terugkerende rondotema skep die sentiment van die herders se belewenis van dankbaarheid

SES korrekte feite

Instrumentasie/orkestrasie

- Hy voeg meer instrumente by die orkes ter wille van verryking van orkeskleur
- Voeg 'n piccolo by wat skerp, hoë note speel om angs en spanning uit te beeld
- Voeg twee trombone by om krag en intensiteit aan die klimaks van die storm te verleen
- Die tjello-kwintoplet- en kontrabas-kwadrupletfigure veroorsaak aanhoudende rammeling van die storm
- Die timpani-tremolo verteenwoordig die karakter van die donderweer
- Die gebruik van die sagte, strelende fluit-passasie dien as 'n skakel na die vyfde beweging en suggereer 'n terugkeer na die pastorale stemming na die storm
- Die roep en eggo van die klarinet en horing (wat die Alpe-horing namaak) aan die begin van die vyfde beweging, herbevestig die kalm pastorale stemming

DRIE korrekte feite
Maksimum van 2 punte vir bygevoegde instrumente

Dinamiek

- Hy gebruik dinamiese aanduidings om programmatiese inhoud uit te beeld
 - 'n Wye dinamiese omvang in die vierde beweging vanaf *pp*-reëndruppels tot *ff*-donderslae
 - *pp*-tremolo op die timpani aan die begin van die vierde beweging, dui die begin van die storm aan
 - *sf* word gebruik by die klimaks van die storm
 - Die vyfde beweging eindig pianissimo maar die werk word afgesluit met twee fortissimo-akkoorde

DRIE korrekte feite

Voorbeeld van 'n slot

Beethoven se innoverende denke ten opsigte van die simfoniese model, dien steeds as inspirasie vir komponiste van die simfoniese genre.

Die opstel sal volgens die kriteria hieronder nagesien word:

KRITERIA	PUNTETOEKENNING		
Struktuur en vorm		6	
Instrumentasie/orkestrasie		3	
Dinamiek		3	
Logiese uiteensetting en struktuur van die opstel	<i>Uitstekend</i> <i>'n Inleiding, afsluiting en stewige argument in die middeldeel van die opstel teenwoordig</i>	= 3 punte	3
	<i>Goed</i> <i>'n Inleiding, afsluiting en redelike argument in die middeldeel van die opstel teenwoordig</i>	= 2-2½ punte	
	<i>Redelik</i> <i>'n Inleiding, afsluiting en vae argument in die middeldeel van die opstel teenwoordig</i>	= 1½ punte	
	<i>Ondergemiddeld</i> <i>'n Inleiding, afsluiting en swak argument in die middeldeel van die opstel teenwoordig</i>	= 1 punt	
	<i>Swak</i> <i>'n Enkel paragraaf: swak poging met die skryf van 'n opstel</i>	= ½ punt	
	<i>Nie aanvaarbaar nie</i> <i>Feite puntsgewys aangebied</i>	= 0 punte	
TOTAAL		15	

[15]

TOTAAL AFDELING E: 50
GROOTTOTAAL: 120